



FORSTPLANT ApS
Ribevej 47
8723 Løsning
Att. Peter Kjøngerskov, pkj@Naturplant.dk

Afgørelse om at skovrejsning ved Alkenvej 9 ikke er VVM-pligtig

Skanderborg Kommune har den 24. august 2022 modtaget din VVM-anmeldelse af skovrejsning på ca. 6,2 ha af matr.nr. 10 og 11Q Svejstrup By, Dover, der er en del af den 12,7 ha store landbrugsejendom matr.nr. 1A m.fl. Svejstrup By, Dover, med adressen Alkenvej 9, Svejstrup, 8660 Skanderborg.

Det pågældende skovrejsningsareal fremgår af kortet herunder:

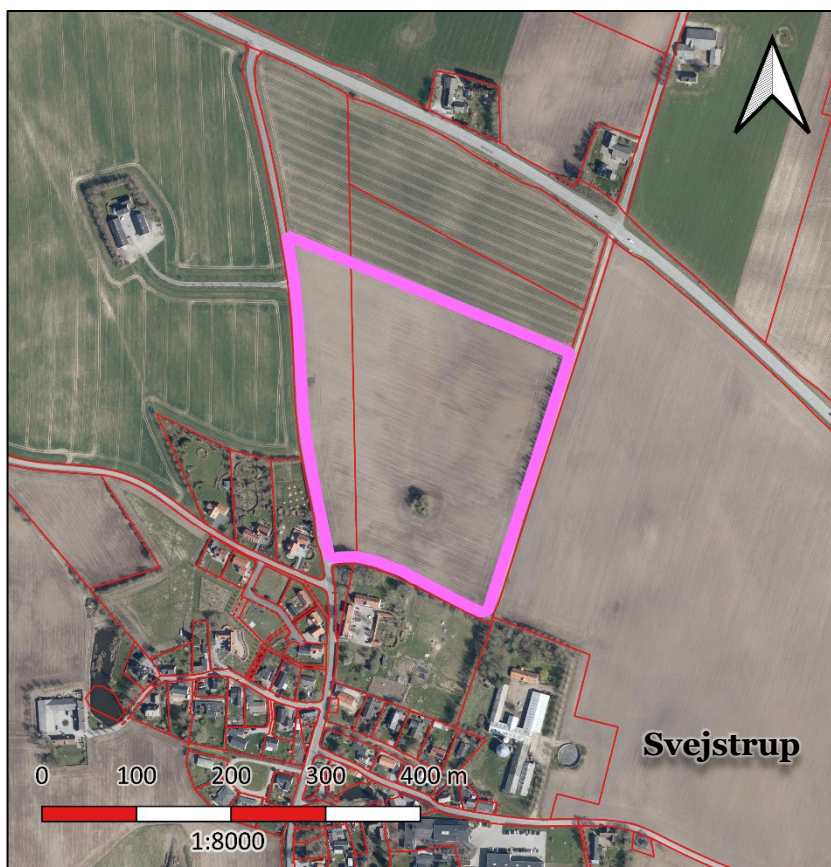

Projektområdet fremgår af med en lilla afgrænsning på kortet herover.
© Kortet må alene anvendes iflg. aftale med kortejere.

Dato

7. september 2022

Sagsnr.: 01.13.23-P20-1-22

Din reference

Thomas Djernæs

Tlf.: 87947775

Telefontider

Man – ons: 10.00 – 13.00

Tor: 10.00 – 17.00

Fre: 10.00 – 13.00

Åbningstider

Man – ons: 10.00 – 13.00

Tor: 10.00 – 17.00

Fre: 10.00 – 13.00

Plan, Teknik og Miljø
Byggesag
Skanderborg Fæled 1
8660 Skanderborg

www.skanderborg.dk

Afgørelse

Skanderborg Kommune træffer hermed afgørelse om, at det ansøgte skovrejsningsprojekt ikke er VVM-pligtigt og derfor kan gennemføres uden udarbejdelse af en miljøkonsekvensrapport.

Afgørelsen er truffet i henhold til § 21 i miljøvurderingsloven. (Lbk. nr. 1976 af 27. oktober 2021 om miljøvurdering af planer og programmer og af konkrete projekter (VVM)).

Screeningsafgørelsen er ikke en tilladelse, men alene en afgørelse om, at skovrejsningsprojektet ikke skal gennemgå VVM.

Oplysninger i sagen

Der ønskes skovplantning på ca. 6,2 ha af matr.nr. 10 og 11Q Svejstrup By, Dover, der er en del af den 12,7 ha store landbrugsejendom matr.nr. 1A m.fl. Svejstrup By, Dover, med adressen Alkenvej 9, Svejstrup, 8660 Skanderborg.

Arealet etableres som en blanding af bøg, skovfyr, eg, fuglekirsebær omkranset af skovbryn. Det kommende skovareal pålægges fredskovspligt efter skovloven.



Skovkort, modtaget den 24.08.2022. Projektet omfatter hele matr.nr. 10 og 11Q Svejstrup By, Dover, hvor et lavtliggende område omkring en sø er friholdt af hensyn til flora og fauna i og omkring søen. Skovkortet er udarbejdet på baggrund af et luftfoto fra foråret 2021. Søen er siden fotografering i '21 vokset betydeligt i omfang. Jf. et nyere luftfoto på næste side.



Oversigtskort over projektområdet, på baggrund af et foreløbigt luftfoto fra foråret 2022 med matrikelskel og højdekurver.

Det skovbryn, som er beskrevet i projektet, holder en afstand på mindst 6 m til vejkant. Desuden friholdes et område omkring en mindre sø for skovrejsning af hensyn flora og fauna i og omkring søen.

Baggrund for afgørelse

Anmeldelsen er omfattet af miljøvurderingslovens bilag 2, pkt. 1d, om nyplantning og rydning af skov med henblik på omlægning til anden arealudnyttelse.

Med henblik på at vurdere om det ansøgte projekt er omfattet af krav om miljøvurdering og tilladelse, har Skanderborg Kommune gennemført vedlagte VVM-screening efter retningslinjerne i miljøvurderingsloven.

Det er Skanderborg Kommunes vurdering, at projektet vil kunne bidrage til grundvandsbeskyttelser, øget biodiversitet og forbedrede rekreative muligheder i Svejstrup, og at den pågældende skovrejsning ikke vil sløre bevaringsværdige landskaber i området.

Den gennemførte screening viser bl.a. følgende:

Projektområdet er ikke omfattet af kommuneplanens retningslinjer for skovrejsning. Projektområdet ligger hverken i negativt eller positivt område. Det vurderes, at den ansøgte skovrejsning ikke er i strid med væsentlige landskabelige interesser i området.

Der ikke findes fredede fortidsminder eller fredede arealer på projektområdet.

Projektområdet er ikke omfattet af registreringer af beskyttede jord- eller stendiger efter museumslovens § 29 a, og Skanderborg Kommune har ikke kendskab til diger inden for projektområdet, der kunne være omfattet af beskyttelse efter museumsloven.

Projektområdet er heller ikke omfattet af registreringer af beskyttede naturtyper efter naturbeskyttelseslovens § 3.

Projektområdet er desuden heller ikke omfattet af bygge- eller beskyttelseslinjer efter naturbeskyttelseslovens §§ 16-19.

Der er registreret stor vandsalamander, som er en strengt beskyttet bilag IV art, i vandhuller i en afstand af ca. 1 km hhv. vest, syd og øst for området.

Der er ingen Natura 2000-områder inden for området. Nærmeste område (N52 ved Mossø) ligger ca. 2,3 km mod syd. Projektet er ikke af en karakter, der kan påvirke et Natura 2000-område på så stor afstand.

Det ansøgte projekt, der friholder en sø midt i den sydlige del af projektområdet, samt et område omkring søen, for skovrejsning, vil kunne blive potentielt yngle- og rasteområde for individer, som spredes fra disse nabovandhuller. Samtidigt vil en sø også kunne tiltrække mange andre insekter, dyr og fugle, og derved skabe mere liv i skoven. Friholdelse af søen og arealer omkring søen er helt klart en væsentlig forbedring af projektet og kan være med til at give øget biodiversitet i søen og i området.

Det vurderes at det pågældende projekt ikke vil medføre nogen negativ påvirkning på vådområder. Tværtimod vil det formentlig føre til lidt mindre udledning af næringsstoffer til vådområderne nedstrøms, da markerne ikke længere vil blive dyrket.

Skanderborg Kommune har ingen drænplaner for området, men der går en slugt gennem området fra nord mod syd, hvor der sandsynligvis ligger en drænledning/rørlagt vandløb.

I henhold til vandløbsloven må der ikke foretages beplantning omkring et rørlagt vandløb /dræn, da det kan beskadige ledningen jf. § 6, stk. 3: "Ingen må foretage beplantning så nær rørlagte strækninger af vandløb, at der kan være fare for, at rørledninger beskadiges eller tilstoppes".

Ledningen må heller ikke nedlægges eller omlægges uden en godkendelse fra vandløbsmyndigheden (Skanderborg Kommune).

Da der afledes vand udefra på ledningen kan ledningen ikke bare nedlægges. Hvis I har intentioner om at omlægge eller nedlægge ledningen skal der som sagt ansøges om dette ved vandløbsmyndigheden (Skanderborg Kommune).

Projektområdet er delvist udpeget af Staten som et område med særlig drikkevandsinteresser. Grundvandet er vurderet sårbart og er udpeget til indvindingsopland og grundvandsdannende opland for Svejstrup Vandværks kildeplads.

Det grundvand, der dannes under arealet, vil på sigt blive pumpet op i Svejstrup Vandværks borer. Det vurderes, at være god grundvandsbeskyttelse, at plante området til med skov, da både nitrat- og pesticidudvaskningen til grundvandet dermed mindskes.

Ud fra screeningen konkluderes det, at det anmeldte projekt ikke vil medføre væsentlige påvirkninger, der kan være til skade for miljøet. Skanderborg Kommune vurderer derfor, at projektet ikke er omfattet af krav om miljøvurdering og tilladelse.

Når anden lovgivning overholdes, herunder vandløbslovens bestemmelser i forhold til dræn (se ovenfor), kan det ud fra screeningen konkluderes, at skovrejsningen ikke vil medføre væsentlige påvirkninger på miljøet i området.

Skanderborg Kommune vurderer på denne baggrund, at skovrejsningsprojektet ikke er VVM-pligtigt og derfor kan gennemføres uden udarbejdelse af VVM-redegørelse.

Klagevejledning

Afgørelsen kan, for så vidt angår de retlige forhold, påklages til Miljø- og Fødevareklagenævnet jf. § 49 i miljøvurderingsloven:

- Miljø- og Fødevareministeren (Miljøstyrelsen).
- Enhver med retlig interesse i sagens udfald.
- Landsdækkende foreninger og organisationer, der som hovedformål har beskyttelse af natur og miljø, eller varetagelsen af væsentlige brugerinteresser inden for arealanvendelsen.

En klage over afgørelsen har ikke opsættende virkning, med mindre Miljø- og Fødevareklagenævnet bestemmer det.

Hvis du ønsker at klage over denne afgørelse, kan du klage til Miljø- og Fødevareklagenævnet. Du klager via Klageportalen, som du finder et link til på forsiden af www.nmkn.dk.

Klageportalen ligger på www.borger.dk og www.virk.dk. Du logger på www.borger.dk eller www.virk.dk, ligesom du plejer, typisk med NEM-ID.

Klagen sendes gennem Klageportalen til den myndighed, der har truffet afgørelsen. En klage er indgivet, når den er tilgængelig for myndigheden i Klageportalen.

Privatpersoner skal betale et gebyr på 900 kr. for at klage og virksomheder og organisationer skal betale et gebyr på 1.800 kr. for at klage. Du betaler gebyret med betalingskort i Klageportalen.

Miljø- og Fødevareklagenævnet skal som udgangspunkt afvise en klage, der kommer uden om Klageportalen, hvis der ikke er særlige grunde til det. Hvis du ønsker at blive fritaget for at bruge Klageportalen, skal du sende en begrundet anmodning til den myndighed, der har truffet afgørelse i sagen, i dette tilfælde Skanderborg Kommune.

Anmodningen skal sendes til Skanderborg Kommune, så vidt muligt elektronisk til AabenLand@skanderborg.dk eller til adressen Skanderborg Fæled 1, 8660 Skanderborg.

Vi videresender herefter anmodningen til Miljø- og Fødevareklagenævnet, som træffer afgørelse om, hvorvidt din anmodning kan imødekommes.

Klagefristen udløber 4 uger efter, at afgørelsen er meddelt. Er afgørelsen offentligt bekendtgjort, regnes klagefristen dog altid fra bekendtgørelsen. Afgørelsen offentliggøres på Skanderborg Kommunes hjemmeside **fredag den 9. september 2022**.

Søgsmål

Hvis afgørelsen skal indbringes for domstolene, skal det ske inden 6 måneder fra offentliggørelsen.

Med venlig hilsen

Thomas Djernæs
Landinspektør

Kopi til:

Mads Billenstein Schriver, Alkenvej 9, Svejstrup, 8660 Skanderborg, madsbillenstein@live.dk
Ida Mølgaard Gundersen, Alkenvej 9, Svejstrup, 8660 Skanderborg: [idag@live.dk](mailto: idag@live.dk)
Viktor Lykke Reddersen, Alkenvej 9, Svejstrup, 8660 Skanderborg, viktor.reddersen@gmail.com
Mette Billenstein Schriver, Alkenvej 11, Svejstrup, 8660 Skanderborg, mette@medskab.dk
Andreas Bech, Alkenvej 11, Svejstrup, 8660 Skanderborg, bechsbox@gmail.com
Landbrugsstyrelsen, Nyropsgade 30, 1780 København V, (mail@lbst.dk)
Landbrug og Fødevarer, Axeltorv 3, 1609 København V, (info@lf.dk)
Danmarks Naturfredningsforening, Masnedøgade 20, 2100 Kbh. Ø, (dn@dn.dk)
DN's lokalkomité, Skanderborg, (dnskanderborgsager@dn.dk)
Friluftsrådet, sekretariatet, Scandiagade 13, 2450 Kbh. SV, (fr@friluftsradet.dk)

Behandling af personoplysninger

Du kan læse mere om, hvordan vi behandler dine personoplysninger her:
<https://www.skanderborg.dk/databeskyttelse>

Her kan du også læse om dine rettigheder som registreret hos os, og hvordan du kontakter vores databeskyttelsesrådgiver.

Ansøgningskema

Nedenstående skema angiver de oplysninger, som skal indgives til myndighederne ved ansøgning af projekter, der er omfattet af lovens bilag 2, jf. lovens § 21. Bygherren skal, hvor det er relevant for ansøgningen om det konkrete projekt, tage hensyn til kriterierne i lovens bilag 6, når skemaet udfyldes. Såfremt der allerede foreligger oplysninger om de indvirkninger, projektet kan forventes at få på miljøet, medsendes disse oplysninger. Skemaet finder ikke anvendelse for sager, der behandles af Naturstyrelsen og Energistyrelsen. Skemaets oplysningskrav er vejledende og fastsat under hensyntagen til kriterierne i lovens bilag 5.

Basisoplysninger	Tekst	
Projektbeskrivelse (kan vedlægges)	Skovrejsning	
Navn, adresse, telefonnr. og e-mail på bygherre	Mads Schriver m.fl. Alkenvej 9, 8660 Skanderborg Mail: madsbillenstein@live.dk	
Navn, adresse, telefonnr. og e-mail på kontaktperson	Forstplant Aps, Ribevej 47, 8723 Løsning. Att. Peter Kjøngerskov Tlf. 70202114. mail: kontakt@naturplant.dk	
Projektets adresse, matr. nr. og ejerlav. For havbrug angives anlæggets geografiske placering angivet ved koordinater for havbrugets 4 hjørneafmærkninger i bredde/længde (WGS-84 datum).	11q, 1o Svejstrup By, Dover Ejendomsnummer: 8170	
Projektet berører følgende kommune eller kommuner (omfatter såvel den eller de kommuner, som projektet er placeret i, som den eller de kommuner, hvis miljø kan tænkes påvirket af projektet)	Skanderborg	
Oversigtskort i målestok eks. 1:50.000 – Målestok angives. For havbrug angives anlæggets placering på et søkort.	Målestok	
Kortbilag i målestok 1:10.000 eller 1:5.000 med indtegning af anlægget og projektet (vedlægges dog ikke for strækingsanlæg).	Målestok angives: 1:4000	
Forholdet til VVM reglerne	Ja	Nej
Er projektet opført på bilag 1 til lov om miljøvurdering af planer og programmer og konkrete projekter (VVM).	<input type="checkbox"/>	<input checked="" type="checkbox"/> Hvis ja, er der obligatorisk VVM-pligtigt. Angiv punktet på bilag 1:
Er projektet opført på bilag 2 til lov om miljøvurdering af planer og programmer og af konkrete projekter (VVM).	<input checked="" type="checkbox"/>	<input type="checkbox"/> Hvis ja, angiv punktet på bilag 2:
Projektets karakteristika	Tekst	
1. Hvis bygherren ikke er ejer af de arealer, som projektet omfatter angives navn og adresse på de eller den pågældende ejer, matr. nr. og ejerlav		
2. Arealanvendelse efter projektets realisering. Det fremtidige samlede bebyggede areal i m ² Det fremtidige samlede befæstede areal i m ² Nye arealer, som befæstes ved projektet i m ²	Projektet omfatter skovrejsning, ingen bebyggelse eller befæstelse.	
3. Projektets areal og volumenmæssige udformning Er der behov for grundvandssænkning i forbindelse med projektet og i givet fald hvor meget i m Projektets samlede grundareal angivet i ha eller m ² Projektets bebyggede areal i m ² Projektets nye befæstede areal i m ² Projektets samlede bygningsmasse i m ³	Arealet er ubebygget landbrugsjord. Samlet projektareal er ca. 6,2 ha. Tilplantning omfatter skovbryn og løvskov + lidt nåleskov	

Projektets maksimale bygningshøjde i m Beskrivelse af omfanget af eventuelle nedrivningsarbejder i forbindelse med projektet			
4. Projektets behov for råstoffer i anlægsperioden Råstofforbrug i anlægsperioden på type og mængde: Vandmængde i anlægsperioden Affaldstype og mængde i anlægsperioden Spildevand til renseanlæg i anlægsperioden Spildevand med direkte udledning til vandløb, søer, hav i anlægsperioden Håndtering af regnvand i anlægsperioden Anlægsperioden angivet som mm/åå – mm/åå			Skov forventes etableret i efterår 2022/ forår 2023.
Projektets karakteristika			
5. Projektets kapacitet for så vidt angår flow ind og ud samt angivelse af placering og opbevaring på kortbilag af råstoffet/produktet i driftsfasen: Råstoffer – type og mængde i driftsfasen Mellemprodukter – type og mængde i driftsfasen Færdigvarer – type og mængde i driftsfasen Vandmængde i driftsfasen			Anlæg og pleje af skov sker uden kemiske bekæmpelsesmidler og anlæg sker med skånsom jordbehandling.
6. Affaldstype og årlige mængder, som følge af projektet i driftsfasen: Farligt affald: Andet affald: Spildevand til renseanlæg: Spildevand med direkte udledning til vandløb, sø, hav: Håndtering af regnvand:			
Projektets karakteristika	Ja	Nej	Tekst
7. Forudsætter projektet etablering af selvstændig vandforsyning?		X	
8. Er projektet eller dele af projektet omfattet af standardvilkår eller en branchebekendtgørelse?		X	Hvis »ja« angiv hvilke. Hvis »nej« gå til punkt 10
9. Vil projektet kunne overholde alle de angivne standardvilkår eller krav i branchebekendtgørelsen?			Hvis »nej« angives og begrundes hvilke vilkår, der ikke vil kunne overholdes.
10. Er projektet eller dele af projektet omfattet af BREF-dokumenter?		X	Hvis »ja« angiv hvilke. Hvis »nej« gå til pkt. 12.
11. Vil projektet kunne overholde de angivne BREF-dokumenter?			Hvis »nej« angives og begrundes hvilke BREF-dokumenter, der ikke vil kunne overholdes.
12. Er projektet eller dele af projektet omfattet af BAT-konklusioner?		X	Hvis »ja« angiv hvilke. Hvis »nej« gå til punkt 14.
Projektets karakteristika	Ja	Nej	Tekst
13. Vil projektet kunne overholde de angivne BAT-konklusioner?			Hvis »nej« angives og begrundes hvilke BAT-konklusioner, der ikke vil kunne overholdes.
14. Er projektet omfattet af en eller flere af Miljøstyrelsens vejledninger eller bekendtgørelser om støj eller eventuelt lokalt fastsatte støjgrænser?		X	Hvis »ja« angives navn og nr. på den eller de pågældende vejledninger eller bekendtgørelser. Hvis »nej« gå til pkt. 17.
15. Vil anlægsarbejdet kunne overholde de eventuelt lokalt fastsatte vejledende grænseværdier for støj og vibrationer?			Hvis »nej« angives overskridelsens omfang og begrundelse for overskridelsen

16. Vil det samlede projekt, når anlægsarbejdet er udført, kunne overholde de vejledende grænseværdier for støj og vibrationer?			Hvis »nej« angives overskridelsens omfang og begrundelse for overskridelsen
17. Er projektet omfattet Miljøstyrelsens vejledninger, regler og bekendtgørelser om luftforurening?		X	Hvis »ja« angives navn og nr. på den eller de pågældende vejledninger, regler eller bekendtgørelser. Hvis »nej« gå til pkt. 20.
18. Vil anlægsarbejdet kunne overholde de vejledende grænseværdier for luftforurening?			Hvis »Nej« angives overskridelsens omfang og begrundelse for overskridelsen.
19. Vil det samlede projekt, når anlægsarbejdet er udført, kunne overholde de vejledende grænseværdier for luftforurening?			Hvis »Nej« angives overskridelsens omfang og begrundelse for overskridelsen.
20. Vil projektet give anledning til støvgener eller øgede støvgener I anlægsperioden? I driftsfasen?		x	Hvis »ja« angives omfang og forventet udbredelse.
Projektets karakteristika	Ja	Nej	Tekst
21. Vil projektet give anledning til lugtgener eller øgede lugtgener I anlægsperioden? I driftsfasen?		X	Hvis »ja« angives omfang og forventet udbredelse.
22. Vil anlægget som følge af projektet have behov for belysning som i aften og nattetimer vil kunne oplyse naboarealer og omgivelserne I anlægsperioden? I driftsfasen?		X	Hvis »ja« angives og begrundes omfanget.
23. Er anlægget omfattet af risikobekendtgørelsen, jf. bekendtgørelse om kontrol med risikoen for større uheld med farlige stoffer nr. 372 af 25. april 2016?		X	
Projektets placering	Ja	Nej	Tekst
24. Kan projektet rummes inden for lokalplanens generelle formål?	X		Hvis »nej«, angiv hvorfor:
25. Forudsætter projektet dispensation fra gældende bygge- og beskyttelseslinjer?		X	Hvis »ja« angiv hvilke:
26. Indebærer projektet behov for at begrænse anvendelsen af naboarealer?		X	
27. Vil projektet kunne udgøre en hindring for anvendelsen af udlagte råstofområder?		X	
28. Er projektet tænkt placeret indenfor kystnærhedszonen?		X	
Projektets placering	Ja	Nej	Tekst
29. Forudsætter projektet rydning af skov? (skov er et bevokset areal med træer, som danner eller indenfor et rimeligt tidsrum ville danne sluttet skov af højstammede træer, og arealet er større end ½ ha og mere end 20 m bredt.)		X	
30. Vil projektet være i strid med eller til hinder for realiseringen af en rejst fredningssag?		X	
31. Afstanden fra projektet i luftlinje til nærmeste beskyttede naturtype i henhold til naturbeskyttelseslovens § 3.			Mod sydvest ca 250 meter vandhul.
32. Er der forekomst af beskyttede arter og i givet fald hvilke?		x	
33. Afstanden fra projektet i luftlinje til nærmeste fredede område.			Ca. 200 meter mod nord ligger Dover Kirke

34. Afstanden fra projektet i luftlinje til nærmeste internationale naturbeskyttelsesområde (Natura 2000-områder, habitatområder, fuglebeskyttelsesområder og Ramsarområder).			Mod syd ca 2.100 meter ligger Salten Å, Salten Langsø, Mossø og søer syd for Salten Langsø og dele af Gu
35. Vil projektet medføre påvirkninger af overfladevand eller grundvand, f.eks. i form af udledninger til eller fysiske ændringer af vandområder eller grundvandsforekomster?		x	Hvis »ja« angives hvilken påvirkning, der er tale om.
36. Er projektet placeret i et område med særlige drikkevandinteresser?	x		Delvist
37. Er projektet placeret i et område med registreret jordforurening?		x	
38. Er projektet placeret i et område, der i kommuneplanen er udpeget som område med risiko for oversvømmelse.		x	
39. Er projektet placeret i et område, der, jf. oversvømmelsesloven, er udpeget som risikoområde for oversvømmelse?		x	
Projektets placering	Ja	Nej	Tekst
40. Er der andre lignende anlæg eller aktiviteter i området, der sammen med det ansøgte må forventes at kunne medføre en øget samlet påvirkning af miljøet (Kumulative forhold)?		x	
41. Vil den forventede miljøpåvirkning kunne berøre nabolande?		x	
42. En beskrivelse af de tilpasninger, ansøger har foretaget af projektet inden ansøgningen blev indsendt og de påtænkte foranstaltninger med henblik på at undgå, forebygge, begrænse eller kompensere for væsentlige skadelige virkninger for miljøet?			

43. Undertegnede erklærer herved på tro og love rigtigheden af ovenstående oplysninger.

Dato: 24/8-2022 Bygherre/anmelder: 

Vejledning

Skemaet udfyldes af bygherren eller dennes rådgiver baseret på bygherrens viden om eget projekt sammenholdt med de oplysninger og vejledninger, der henvises til i skemaet. Det forudsættes således, at bygherren eller dennes rådgiver er fortrolig med den miljølovgivning, som projektet omfattes af. Bygherren skal ikke gennem præcise beregninger angive projektets forventede påvirkninger men alene tage stilling til overholdelsen af vejledende grænseværdier og angivne miljøforhold baseret på de oplysninger, der kan hentes på offentlige hjemmesider.

Farverne »rød/gul/grøn« angiver, hvorvidt det pågældende tema kan antages at kunne medføre, at projektet vurderes at kunne påvirke miljøet væsentligt og dermed være VVM-pligtigt. »Rød« angiver en stor sandsynlighed for VVM-pligt og »grøn« en minimal sandsynlighed for VVM-pligt. Hvis feltet er sort, kan spørgsmålet ikke besvares med ja eller nej. VVM-pligten afgøres dog af VVM-myndigheden. I de fleste tilfælde vil kommunen være VVM-myndighed.

Bygherres eller dennes rådgivers udfyldelse af skemaet er omfattet af straffelovens § 161 om strafansvar ved afgivelse af urigtige oplysninger til en offentlig myndighed.

VVM Myndighed	Myndighed: Skanderborg Kommune		
Basis oplysninger	Titel/beskrivende navn på projekt: Skovrejsning - Alkenvej 9, Svejstrup, 8660 Skanderborg, matr.nr. 11q, 10 Svejstrup By, Dover, ca. 6,2 ha Sags nummer: 01.13.23-P20-1-22.		
Projektbeskrivelse – jf. anmeldelsen:	Ansøgning om skovrejsning på ca. 6,2 ha nord for Svejstrup, på matr.nr. 10 og 11q Svejstrup By, Dover, umiddelbart nord for adressen Alkenvej 9, Svejstrup, 8660 Skanderborg.		
Navn og adresse på bygherre:	Mads Schriver m.fl. Jf. fuldmagter fra de fem ejere. Alkenvej 9, 8660 Skanderborg E-mail: madsbillenstein@live.dk		
Bygherres kontaktperson: Telefonnummer og mail:	Forstplant Aps, Ribevej 47, 8723 Løsning Att. Peter Kjøngerskov, tlf. 70 20 21 14 E-mail: kontakt@naturplant.dk		
Projektets placering:	Matr.nr. 10 og 11q Svejstrup By, Dover		
Projektet berører følgende kommuner:	Skanderborg.		
Oversigtskort i målestok:	Vedlagt.		
Kortbilag i målestok:	Vedlagt.		
Forholdet til VVM reglerne	JA		NEJ
Er anlægget opført på bilag 1 i VVM-bekendtgørelsen?	X		X
Er anlægget opført på bilag 2 i VVM-bekendtgørelsen?	X		X
Udgør projektet en ændring eller udvidelse af et godkendt anlæg omfattet af bilag 1 eller bilag 2, der kan være til væsentlig skade for miljøet jf. bilag 2 pkt. 13	X		X
			Hvis ja, er der obligatorisk VVM – pligt. Hvis ja, skal der gennemføres en screening, hvis nej, er anlægget ikke omfattet af VVM - reglerne og skal derfor ikke screenes. Hvis ja skal bilag 2 projekter VVM-screenes, mens bilag 1 projekter er VVM-pligtige Hvis nej, så er projektet ikke omfattet af VVM-bekendtgørelsen og der er derfor ikke krav om anmeldelse eller screening. Der skal træffes afgørelse om projektet er omfattet af VVM kravet. Det udelukker ikke, at der kan være krav om anmeldelse, tilladelse eller godkendelse efter anden lovgivning

Væsentlig betydning (Sæt kryds)		Ikke relevant	JA	Bør under- søges	NEJ	Skriv bemærkninger
A: Anlæggets karakteristika:						
1. Arealbehovet i ha:						Ca. 6,2 ha.
2. Er der andre ejere end bygherre?:					X	Hvis JA => bør undersøges nærmere.
3. Bebygget areal i m ² og bygningsmasse i m ³		X				
4. Anlæggets maksimale bygningshøjde i m:		X				
5. Anlæggets kapacitet for så vidt angår flow og opbevaring af:	Råstoffer – type og mængde:	X				
	Mellemprodukter – type og mængde:	X				
	Færdigvarer – type og mængde:	X				
6. Anlæggets kapacitet: (Trafikanlæg)	Biler pr. døgn – min	X				
	Biler pr. døgn – max	X				
	Biler – ÅDT	X				
7. Anlæggets længde: (Trafikanlæg)		X				
8. Anlægget behov for råstoffer – type og mængde:	I anlægs-fasen:	X				
	I driftsfasen:	X				
9. Behov for vand – kvalitet og mængde:	I anlægsfasen:	X				
	I driftsfasen:	X				
10. Forudsætter anlægget etablering af yderligere vandforsyningskapacitet:					X	
11. Affaldstype og mængder, som følge af anlægget:	Farligt affald:	X				
	Andet affald:	X				
	Spildevand:	X				
12. Kræver bortskaffelse af affald og spildevand ændringer af bestående ordninger:		X				
13. Overskrides de vejledende grænseværdier for støj:	Virksomheder. Landbrug, andet	X				
	Trafikanlæg	X				Medfører ikke trafikstøj.
14. Overskrides de vejledende grænseværdier for luftforurening:	Virksomheder. Landbrug, andet	X				Medfører ikke luftforurening. (Kvælstof, Nox, røg etc.)
	Trafikanlæg	X				Medfører ikke trafik-betinget luftforurening
15. Vil anlægget give anledning til vibrationsgener:	Virksomheder. Landbrug, andet	X				Ikke relevant.
	Trafikanlæg, Jernbane	X				Medfører ikke trafikbetingede vibrationer

Væsentlig betydning (Sæt kryds)		Ikke relevant	JA	Bør under-søges	NEJ	Skriv bemærkninger
16. Vil anlægget give anledning til støvgener:		X				Ikke relevant.
17. Vil anlægget give anledning til lugtgener:		X				Ikke relevant.
18. Vil anlægget give anledning til lysgener:	Virksomheder. Landbrug, andet	X				Ikke relevant.
	Vejanlæg:	X				Medfører ingen trafik
19. Må anlægget forventes at udgøre en særlig risiko for uheld:		X				Ikke relevant.
20. Forudsætter anlægget ændring af den eksisterende arealanvendelse:			X			Der plantes skov på agerjord i omdrift.
21. Forudsætter anlægget udarbejdelse eller ændring af en eksisterende lokalplan for området:	Udarbejdelse:				X	Nej.
	Ændring:				X	Nej.
22. Forudsætter anlægget ændring af kommuneplanen:	Ændringer:	X				Ikke i strid med kommuneplanens retningslinjer for skovrejsning.
	Tillæg:	X				
23. Indebærer anlægget behov for at begrænse anvendelsen af naboarealer ud over hvad der fremgår af gældende kommune- og lokalplaner:					X	
24. Vil anlægget udgøre en hindring for fremtidig anvendelse af områdets råstoffer og grundvand:					X	Der plantes skov på agerjord i omdrift. Ikke råstof-graveområde og ikke til skade for grundvandsressourcen.
25. Indebærer anlægget en mulig påvirkning af sårbare vådområder:					X	<p>Det vurderes at skovrejsningen ikke vil medføre nogen negativ påvirkning på vådområder. Tværtimod vil det formentlig føre til lidt mindre udledning af næringsstoffer til vådområderne nedstrøms, da markerne ikke længere vil blive dyrket.</p> <p>Vi har ikke nogen drænplaner for området, men der går en slugt gennem området fra nord mod syd, hvor der sandsynligvis ligger en drænledning/rørlagt vandløb.</p> <p>I henhold til vandløbsloven må der ikke foretages beplantning omkring et rørlagt vandløb /dræn, da det kan beskadige ledningen jf. § 6, stk. 3. "Ingen må foretage beplantning så nær rørlagte strækninger af vandløb, at der kan være fare for, at rørledninger beskadiges eller tilstoppes".</p>

Væsentlig betydning (Sæt kryds)		Ikke relevant	JA	Bør under-søges	NEJ	Skriv bemærkninger
						<p>Ledningen må heller ikke nedlægges eller omlægges uden en godkendelse fra vandløbsmyndigheden (Skanderborg Kommune).</p> <p>I den sydlige del af projektområdet er der lavtliggende område, hvor der er ved at danne sig et større vandhul. Det kunne tyde på at der ligger et dræn, der ikke er vedligeholdt neden for dette. Der skal gøres opmærksom på at man som lodsejer har pligt til at vedligeholde sine drænledninger. Opstuvningen af vand i det våde område kan dog godt skyldes, at det er længere nedstrøms der ikke vedligeholdes.</p> <p>Der afledes formentlig spildevand fra Skanderborgvej 103 til drænet. Ejendommen har i dag kun en septiktank og ikke nogen rensning. Ejendommen vil dog få påbud om forbedret spildevandsrensning, og skal derfor laves et nedsivningsanlæg eller anden form for rensning. Der er formentlig også vejvand fra Skanderborgvej på drænledningen.</p> <p>Da der afledes vand udefra på ledningen kan ledningen ikke bare nedlægges. Hvis de har intentioner om at omlægge eller nedlægge ledningen skal der som sagt ansøges om dette ved vandløbs-myndigheden (SK).</p>
26. Forudsætter anlægget	Rydning af fredskov				X	
	Dispensation fra Bygge- og beskyttelseslinjer				X	Projektområdet er ikke omfattet af bygge- og beskyttelseslinjer efter naturbeskyttelseslovens § 16-19.
27. Vil anlægget være i strid med eller til hinder for etableringen af reservater eller naturparker:					X	
28. Kan anlægget påvirke registrerede, beskyttede eller fredede områder og arter	Nationalt				X	Der er ikke beskyttet natur på arealet, da den vandfyldte lavning ikke er over 100 m ² .
	Internationalt (Natura 2000)				X	Der er ikke Natura 2000-områder inden for området. Nærmeste område (N52 ved Mossø) ligger ca. 2,3 km mod syd.

Væsentlig betydning (Sæt kryds)	Ikke relevant	JA	Bør under-søges	NEJ	Skriv bemærkninger
					Projektet er ikke af en karakter, der kan påvirke et Natura 2000-område på så stor afstand.
	Beskyttede arter efter bilag IV			X	<p>Projektet berører eksisterende landbrugsareal, og der er ikke registreret og forventes ikke at være yngle- og rasteområder eller forstyrrelse af strengt beskyttede eller rødlistede arter.</p> <p>Der er registreret stor vandsalamander, som er en strengt beskyttet bilag IV art, i vandhuller i en afstand af ca. 1 km hhv. vest, syd og øst for området. Både et lavvandet vandhul samt skoven vil kunne blive potentielt yngle- og rasteområde for individer, som spredes fra disse nabovandhuller.</p>
	Danske rødliste arter			X	Se ovenfor.
29. Kan anlægget påvirke områder, hvor fastsatte miljøkvalitetsnormer allerede er overskredet:	Naturområder:			X	
	Overfladevand:			X	Se pkt. 25.
	Grundvand:			X	<p>Området, hvor der ønskes skovrejsning, er af Staten udpeget delvist som område med særlig drikkevandsinteresse. Grundvandet er ifølge Statens grundvandskortlægning vurderet sårbart. Området er i kortlægningen udpeget til indvindingsopland og grundvandsdannende opland for Svejstrup Vandværks kildeplads.</p> <p>Det grundvand, der dannes under arealet, vil på sigt blive pumpet op i Svejstrup Vandværks borerer. Det vurderes at være god grundvandsbeskyttelse at plante området til med skov, da både nitrat og pesticidudvaskningen til grundvandet mindskes. Skanderborg Kommune skal jf. bekendtgørelse om indsatsprogrammer for vandområdedistrikter vurdere om projektet indebærer en direkte eller indirekte påvirkning af en grundvandsforekomst.</p>

Væsentlig betydning (Sæt kryds)		Ikke relevant	JA	Bør under-søges	NEJ	Skriv bemærkninger
						<p>Projektområdet ligger oven på den regionale grundvandsforekomst DK_1_456_192. Den kemiske tilstand af grundvandsforekomsterne er ringe pga. arsen, mens den kvantitative tilstand er god. Arsen er naturligt forekommende i grundvandet.</p> <p>Samlet set vurderer Skanderborg Kommune ikke, at projektet påvirker grundvandet væsentligt negativt. Det vil derimod have en positiv påvirkning, hvis der ikke anvendes pesticider i driften af arealet.</p>
	Boligområder (støj/lys og luft) – andet					
	Boligområder (støj/lys og luft) – veje					Skovrejsning medfører ikke trafik, og dermed heller ikke trafik-betingede gener.
30. Tænkes anlægget etableret i et tæt befolket område:		X				
31. Kan anlægget påvirke: (med LP = BLM) (uden LP = PLAN)	Kulturelle landskabstræk?				X	<p>Der er ikke udpeget bevaringsværdige kulturmiljøer inden for projektområdet og der vurderes ikke at være kulturmiljøer, der endnu ikke er kortlagte.</p> <p>Der er ikke registreret beskyttede diger inden for projektområdet efter museumslovens § 29A, og det vurderes, at der ikke er uregistrerede dige i området, som burde være omfattet af beskyttelse.</p>
	Særlige landskabsværdier?				X	Ligger uden for de bevaringsværdige landskaber.
	Geologiske landskabstræk?	X				Ikke relevant for en så begrænset skovrejsning.
	Arkæologiske værdier/landskabs træk?				X	<p>Der er ikke registreret arkæologiske værdier i området, bortset fra et enkelt fund i den nordøstlige del af projektområdet, hvor der i 2001 er registreret følgende: <i>I nyplantede reolpløjet læhegn fandtes bebyggelsesspor fra sen før-romersk jernalder, samt spredte kogestens-koncentrationer uden fund.</i></p>

Væsentlig betydning (Sæt kryds)		Ikke relevant	JA	Bør under-søges	NEJ	Skriv bemærkninger
32. Er området, hvor anlægget tænkes placeret, sårbar overfor den forventede miljøpåvirkning:					X	
33. Er der andre anlæg eller aktiviteter i område, der sammen med det ansøgte medfører en påvirkning af miljøet (Kumulative forhold):					X	
34. Er der andre kumulative forhold?					X	
35. Den forventede miljøpåvirknings geografiske udstrækning i areal:		X				
36. Omfanget af personer der forventes berørt af miljøpåvirkningen:		X				
37. Vil den forventede miljøpåvirkning række ud over kommunens område:		X				
38. Vil den forventede miljøpåvirkning berøre nabolande:		X				
39. Forventes miljøpåvirkningerne at kunne være væsentlige	Enkeltvis:	X				
	Eller samlet:	X				
40. Må den samlede miljøpåvirkning betegnes som kompleks:		X				
41. Er der stor sandsynlighed for miljøpåvirkningen:		X				
42. Er påvirkningen af miljøet –	Varig?:		(X)			De dele af projektområdet, hvor der bliver etableret skov, vil efter tilplantning blive pålagt fredskovspligt, hvorved arealet i princippet skal henligge permanent som skov.
	Hyppig?:	X				
	Irreversibel?:				X	Fredskovspligten kan i nogle tilfælde ophæves igen ved ansøgning til Miljøstyrelsen, der normalt stiller krav om etablering af to eller tre gange så meget fredskov på et erstatningsareal.
Giver resultatet af screeningen anledning til at antage, at det anmeldte projekt vil kunne påvirke miljøet væsentligt, således at der er VVM - pligt:					X	